



**VICARIATO APOSTÓLICO DE MÉNDEZ
MISIÓN SALESIANA DE ORIENTE**



MICROPROYECTO DE DESARROLLO

**CONSTRUCCIÓN DE PORQUERIZAS PARA CRIANZA DE CERDOS EN LA GRANJA
DEL CENTRO VICARIAL PASTORAL DE RÍO BLANCO EN MORONA SANTIAGO.
Men2013_01**

1.- LUGAR DE INTERVENCIÓN.-

País: **Ecuador**
Región: **Oriente**
Provincia: **Morona Santiago**
Diócesis: **Vicariato Apostólico de Méndez**
Cantón: **Morona**
Parroquia Administrativa: **Río Blanco**
Parroquia Eclesiástica: **Purísima de Macas**
Comunidad: **Río Blanco**

2.- TÍTULO.-

**CONSTRUCCIÓN DE PORQUERIZAS PARA CRIANZA DE CERDOS EN LA GRANJA
DEL CENTRO VICARIAL PASTORAL DE RÍO BLANCO EN MORONA SANTIAGO.**

3.- SOLICITANTE LOCAL DEL MICROPROYECTO.-

Solicitante: Pastoral Social del Vicariato Apostólico de Méndez
Representante: Padre Alberto Dellagiaco M.
Cargo institucional: Provicario, Director de Pastoral Social
Correo electrónico: adellagiaco@yahoo.com vicariato_m@hotmail.com
Teléfono: +593 07 2700-259 Ext. 121 fax +593 07 2701-948

4. INTERMEDIARIO DE LA SOLICITUD.-

Pastoral Social Cáritas Ecuador; Ulloa N24-109 y Av. Colón, Quito, Ecuador; P. Giorgio Peroni; Secretario Ejecutivo; gperoni@caritasecuador.org
Coordinadores de microproyectos:
P. Joseba Segura jsegura@microyectos.info
Michelle Loor (gestión cuenta micro proyectos y transferencia):
mloor@microproyectos.info
Tfnos. +59322556727, +59322223140; fax +59322556727

5. RESPONSABLE DIRECTO.-

Nombre: Sr. Rommel Calle Arévalo
Cargo: PROMOTOR SOCIAL
e-mail: romelc76@hotmail.com
Teléfono: +593 07 2700-259 Ext. 122

6.- RESPONSABLE LEGAL.-

Nombre: Mons. Néstor Montesdeoca Becerra
Cargo: Obispo del VAM
Email: mons_nmontesdeoca@hotmail.es
Dirección: 10 de agosto y Don Bosco- Macas
Teléfono: +593 07 2700-259 Ext. 105

7.- VISTO BUENO DEL OBISPO.-

Ver anexo

8.- ORIGEN Y JUSTIFICACIÓN.-

- *Describir las condiciones de la población, deteniéndose más detalladamente en el sector para el que se solicita la ayuda.*

PROVINCIA DE MORONA SANTIAGO

SITUACIÓN GEOGRÁFICA

Morona Santiago es una de las 24 provincias que conforman la República del Ecuador. Es una provincia de la Amazonía ecuatoriana. Su capital es la ciudad de Macas, la cual además, es su urbe más poblada. Ocupa una superficie de 25.690 km².

Ubicación de Morona Santiago en el Ecuador

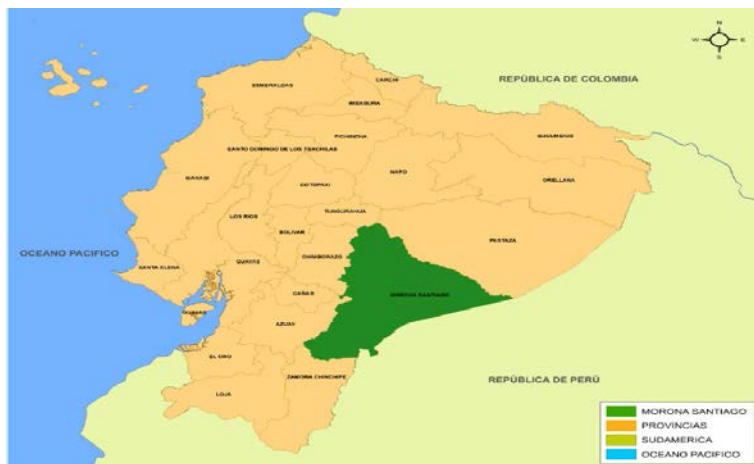

DIVISIÓN POLÍTICA-ADMINISTRATIVA

Morona Santiago está dividida políticamente en 12 cantones son 58 parroquias, 13 urbanas y 45 rurales y 1052 comunidades.

Cantones:

- Palora,
- Pablo Sexto,
- Huamboya,
- Morona,
- Taisha,
- Sucúa,
- Logroño,
- Santiago,
- Twintza,
- Limón Indanza,
- San Juan Bosco y Gualaquiza.

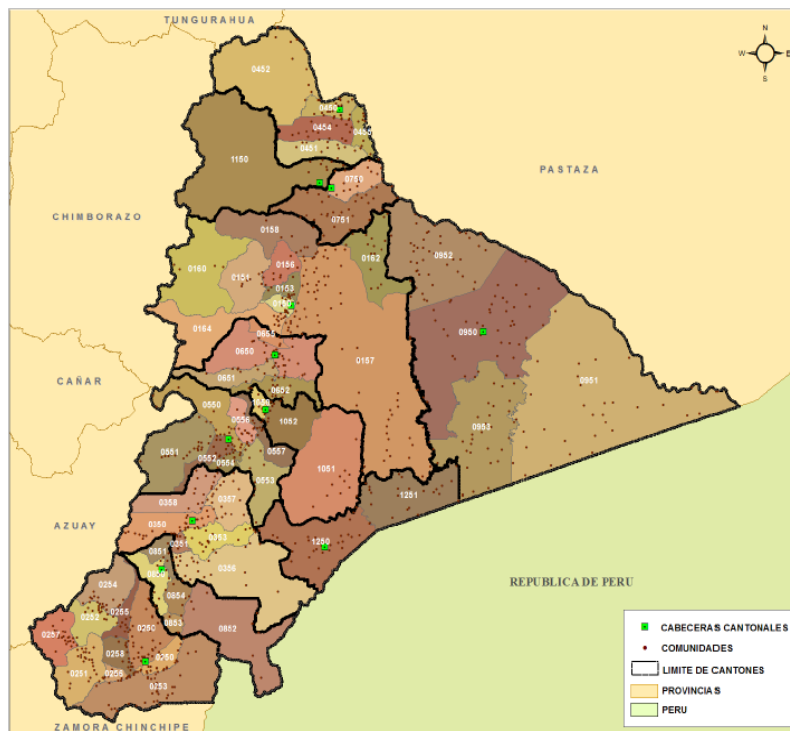

DATOS GENERALES

NOMBRE:	MORONA SANTIAGO
REGIÓN:	AMAZÓNICA CENTRO
CABECERA PROVINCIAL:	MACAS
LIMITES	NORTE: TUNGURAHUA Y PASTAZA
	SUR: ZAMORA CHINCHIPE Y REPÚBLICA DEL PERÚ
	ESTE: REPÚBLICA DEL PERÚ
	OESTE: AZUAY, CAÑAR Y CHIMBORAZO
POSICIÓN GEOGRÁFICA	Se localiza entre los meridianos 76° 05' y 78° 58' de Longitud Occidental y los paralelos 1° 25' y 3° 54', al Sur de la Línea Equinoccial.
DISTANCIA A QUITO	325 Km ²
SUPERFICIE	23.875 Km ²
ALTITUD	1000 mts. Sobre el nivel del mar.
POBLACIÓN TOTAL	147.940 Hab.
POBLACIÓN URBANA	40% (59.176 Hab.)
POBLACIÓN RURAL	60% (88.764 Hab.)
COMPOSICIÓN ÉTNICA POBLACIONAL	SHUAR, ACHUAR, MESTIZA
POBLACIÓN POR SEXO	HOMBRES: 74.849
	MUJERES: 73.091



CARACTERIZACIÓN DE LA POBLACIÓN

Morona Santiago está constituida por diferentes grupos culturales, siendo los Shuar y Achuar los habitantes más antiguos.

La configuración de la población refleja la heterogeneidad cultural que presenta la sociedad de la provincia, según datos del INEC la población en Morona Santiago alcanza los 147.940 habitantes, distribuido en grupos culturales con:

- Indígenas (Shuar y Achuar): 71.538
- Afroecuatoriano / Afrodescendiente: 1.081
- Negro/a 184
- Mulato/a 580
- Mestizo/a 68.905
- Blanco/a 4.566
- Otro/a: 757

Porcentajes de Población en grupos culturales

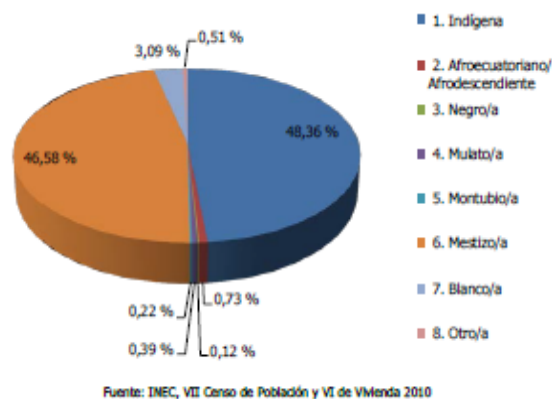

SITUACIONES PROBLEMÁTICAS DE LA POBLACIÓN

El Desempleo

En cuanto al acceso de empleo, es para Morona Santiago muy difícil porque no hay suficiente generación de fuentes de trabajo que permitan insertar a la población económicamente activa en el mercado laboral, lo que obliga a las personas a trabajar menos horas de las habituales, con salarios inferiores a los de su calificación o en tareas de menor calificación que las que tienen, con la finalidad de contar con un ingreso familiar, situaciones todas que inciden directamente sobre la baja productividad laboral.

Pobreza

Resulta extraño pensar que en un entorno tan rico en recursos naturales, culturales, turísticos, la incidencia de la pobreza en Morona Santiago es de un 76%. Esto significa que la mayor parte de su población tiene ingresos per-cápita menores al costo mínimo de una canasta de bienes y servicios que permitiría la satisfacción de sus necesidades básicas.

INDICADORES DE DESARROLLO HUMANO EN MORONA SANTIAGO

	MORONA SANTIAGO
POBREZA	76%
INDIGENCIA	46%
DESIGUALDAD (GINI)	0,51
DESNUTRICION CRONICA *	42%
ESCOLARIDAD PRIMARIA	55%

* En niños menores de 5 años

FUENTE: SENPLADES, SIISE

ELABORACION: OCE

Violencia Familiar

Morona Santiago presenta el mayor índice de violencia contra la mujer en el país con el 72,6 %, y se muestra especialmente en mujeres indígenas y afro ecuatorianas de un menor nivel de instrucción. ¹

INDICE DE VIOLENCIA FAMILIAR EN MORONA SANTIAGO

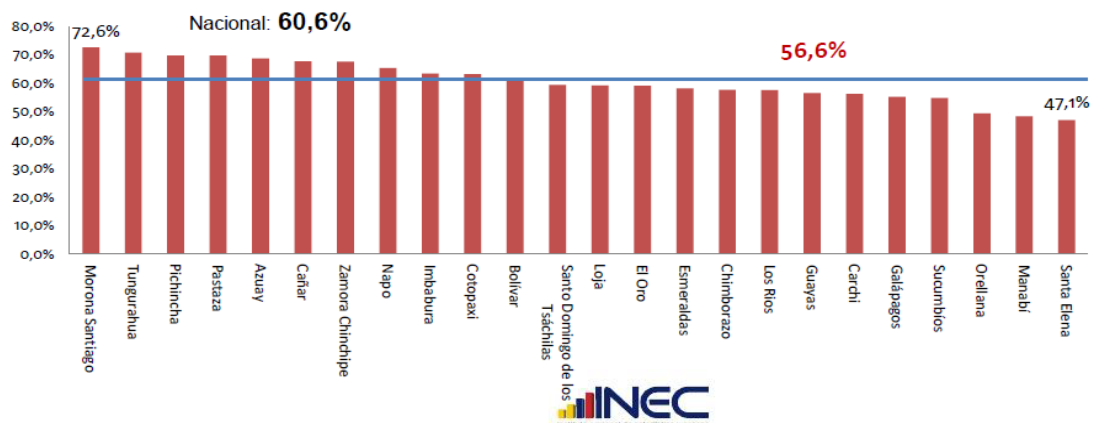

¹ INEC Censo de Población Ecuador 2010

Pérdida de identidad

- a. Cultura Macabea:** Al ser un grupo cultural pequeño y muy local en proceso de desaparición con sus elementos y tradiciones propias (Purísima de Macas, vestimenta), la influencia de educación, formación profesional, desarrollo económico, contactos y relaciones externas hacen perder los patrones culturales de los ancestros Macabeos.
- b. Colonos de la Sierra:** La pérdida de la identidad cultural del colono = campesino de la sierra migrado al Oriente, la juventud no siente orgullo o inherencia por el pasado histórico de sus familias. Factores que hacen que la generación de colonos pioneros del Oriente esté desapareciendo, por cuestión de edad, sin dejar documentadas las vivencias, experiencias, dificultades, pensamientos y costumbres.
- c. Shuar:** En la actualidad la pérdida de Identidad cultural en la juventud shuar, imitación (no asimilación) de expresiones de otros grupos sociales y negación de las creencias que identifica su cultura / cosmovisión – desarraigo cultural y social. Debido al incremento de urbanización y densidad poblacional obliga al Shuar a vivir en nuevos espacios fuera de la selva, recibe desvalorización de los valores ancestrales y pierde confianza en su identidad.
- d. Achuar:** El cambio de la forma de vida con la adaptación de patrones culturales ajenos conlleva a nuevas necesidades y demandas específicamente de la juventud y ponen en peligro la identidad cultural. La presión interna por el crecimiento de la densidad poblacional exige el asentamiento y dedicación a una agricultura permanente, con la integración paulatina en la red de comercio.

Río Blanco

Es una de las 8 parroquias rurales del cantón Morona, su población es de 1.992 habitantes que representan el 4.84% de la población de Morona de los cuales 982 son hombres y 1010 son mujeres; su extensión de territorio es de 452,77 Km²; su densidad poblacional es 4,4 habitantes por Km². A pesar de las riquezas naturales

los niveles de pobreza son significativamente mayores a los del resto del país (80 hogares están extrema pobreza).

En Río Blanco se encuentra ubicado el Centro Vicarial de Pastoral del Vicariato Apostólico de Méndez, lugar donde se desarrollará el proyecto; este complejo está compuesto por dos secciones: el área de hospedaje y la granja, las mismas que son complementarias, en la una se acoge a los visitantes que provienen de grupos de laicos, jóvenes estudiantes, miembros de las Diócesis y Vicariatos, a quienes se les brinda los servicios de alojamiento y alimentación a precios asequibles y en la finca donde se manifiesta el cuidado y la relación con la creación.

- ***Criterios de valoración tenidos en cuenta que ha llevado a considerar viable y prioritario el microproyecto de desarrollo propuesto.***

Hace algunas décadas atrás la Amazonia se encontraba en el olvido por su lejanía y falta de accesibilidad, incluso fue excluida de muchas de las intervenciones del estado en políticas sociales y atención a necesidades prioritarias, el desconocimiento de la realidad de sus pobladores para el resto del Ecuador aún se vive. Desde los años 70, con el boom petrolero la Amazonía se convirtió en uno de los sitios de mayor importancia para el sostenimiento económico del país.

El Vicariato Apostólico de Méndez, consciente de la realidad y de los problemas ambientales y dentro de la perspectiva de la Iglesia, donde Juan Pablo II, en 1990 ya hablo de crisis ecológica, donde la creación es tratada como un objeto, una mercancía, es por eso que no se puede olvidar el compromiso cristiano: “ante la naturaleza amenazada.....nos convoca a cuidar la tierra para que brinde abrigo y sustento a todos los hombres”²

Por eso con la venia de Monseñor Néstor Becerra Obispo del Vicariato Apostólico de Méndez y animados por el Pro vicario Padre Alberto Dellagiacom, se inicia en el Centro Vicarial de Río Blanco un proceso de cambio, para ello se están ejecutando varios Proyectos como:

- ❖ Reforestación

² Aparecida 113

- ❖ Sistema silvo-pastoril
- ❖ Vivero Forestal
- ❖ Formación de cultivos orgánicos
- ❖ Piscicultura
- ❖ Café
- ❖ Parque Ecológico
- ❖ Servicio de Hospedaje y alimentación en las Villas.

Todos estos Proyectos se desarrollan en el Centro Vicarial de Río Blanco que cuenta con una superficie de 716.155,5 metros cuadrados, equivalente a 71.6 hectáreas aproximadamente, cuya superficie se encuentra cubierta en un 80% pasto, un 10% de bosque secundario y el resto se lo destina para vivienda y zona de eventos múltiples.

En ellos se procura el uso de prácticas amigables con el ambiente, respetando las relaciones existentes con la naturaleza, donde se propicia la conservación de los recursos naturales y el medio ambiente, lo que contribuye al cuidado del planeta, que es nuestra única casa.

El nuevo proyecto no puede entonces desentonar con la sinfonía de los cambios que empezaron a plasmarse hace 4 años en el Centro Vicarial, la aprobación y ejecución de este proyecto nos da como resultado mejorar, complementar y encajar con los proyectos que se han ejecutado y con aquellos que están en proceso, con la finalidad de obtener a mediano plazo la Granja Integral.

Con este antecedente consideramos que es viable y prioritario el microproyecto de la Construcción de las Chancheras para la crianza de cerdos en el Centro Vicarial Pastoral de Río Blanco, las mismas que serán construidas respetando las normas técnicas y de salud.

Las porquerizas serán ubicadas en un sitio apartado de la Granja, a 400 mts de las Villas de hospedaje, lo que no dificultará ni afectará las actividades del servicio de alojamiento y alimentación de todas aquellas personas y grupos que nos visitan.

Se construirá 6 celdas de las cuales 1 será acondicionada para maternidad, el área de cada celda será de 6 mts², pues está debe ser adecuada para el número de cerdos que vamos a manejar (3 cerdos); el piso de la chanchera se construirá de

cemento y con un grado de desnivel adecuado para que corran con facilidad las aguas y desechos, para las paredes se utilizará bloque y cemento. La estructura de la cubierta será elaborada con madera propia de la granja y para el techo utilizaremos teja reciclada de la Misión de Santiago, las puertas de las celdas de las porquerizas y las columnas serán de metal que el Centro Vicarial recibió como donación de una Institución Pública.

A los costados de las celdas de las chancheras es necesario realizar los canales que recogen el estiércol de los cerdos y que conducen al pozo séptico que también va a ser construido, para evitar la contaminación ambiental, inclusive el excremento nos servirá de abono orgánico para las plantaciones de yuca, plátano, caña y papaya que tenemos en la finca.

A futuro queremos contar con un biodigestor que será alimentado con el excremento de los animales, que se crían en la Finca y que nos servirá como una manera de producir gas a partir de los desechos orgánicos, además será útil como abono orgánico, para los cultivos. Estas acciones mencionadas y que se las realizará si el microproyecto se concreta, hacen que el proyecto sea factible pues la importancia de desarrollar prácticas agrícolas que estén en armonía con el ambiente y que hagan uso de los recursos locales a bajo costo, nos acerca más a la Granja Integral.

Además de la chanchera y el pozo séptico ya mencionados se hace necesaria la edificación de una pequeña bodega de 6 mts², donde se guardará el alimento y herramientas que sean necesarias para el cuidado de los cerdos.

La alimentación de los cerdos se la va a realizar tomando en cuenta que el animal es un mal convertidor de alimento en carne, es decir que si se alimenta solo de balanceado el costo es alto, es importante alimentar al cerdo además del balanceado, de alimentos ricos en proteínas y que son cultivados en la finca, como la caña, el plátano, la yuca, además se utilizará los desperdicios de la cocina de las Villas para este propósito.

La disponibilidad de agua es fundamental, en todo este proceso para los bebederos y para el aseo e higiene de las celdas de la chanchera, acción que se debe ejecutar guardando el cuidado ambiental necesario (drenajes, pozo séptico, biodigestor).

También el mantener en óptimas condiciones la chanchera es indispensable, pues de esto depende que tengamos animales sanos y aptos para el consumo y la comercialización (a futuro), la porqueriza puede funcionar no sólo como fuente productora de cerdos, sino también como sitios de investigación. Además, las chancheras también podrían ser sitios de capacitación de donde saldrán los promotores de estas técnicas.

Con todos estos cambios que se han dado en el Centro Vicarial se ha convertido en un sitio único, un modelo a seguir, donde se puede conjugar la relación armónica entre el hombre y la naturaleza.

- | |
|--|
| <ul style="list-style-type: none">▪ <i>Describir la forma de participación de los beneficiarios del microproyecto en la elaboración y las ventajas que se derivaban para la comunidad local una vez que el microproyecto sea realizado.</i> |
|--|

Los Proyectos que ya se han iniciado en el Centro Vicarial de Río Blanco, tienen como objetivo garantizar los derechos de la naturaleza y promover un ambiente sano y sustentable, incluyendo a este propósito la integración de varios factores: Económico, Social, Ecológico, Ambiental y Participativo.

Económico porque se busca generar ingresos, Social pues es factible mejorar la calidad de vida, Ecológico porque se procura conservar los recursos naturales, Ambiental pues siempre se está en la búsqueda de técnicas para aprovechar de manera eficiente los recursos existentes, Participativo al incluir a las comunidades y organizaciones que vuelvan a reconciliarse con la naturaleza; es por eso que se pone gran interés en articular estos factores que garantizan la sostenibilidad del conjunto.

El Vicariato Apostólico de Méndez, con el proyecto de la Construcción de las chancheras para crianza de cerdos, con los que están en proceso y los que ya se han ejecutado, pretende que el Centro Vicarial sea un modelo a seguir en la Región y convertirse con el tiempo en una Granja Integral y sustentable, que guarde armonía y sintonía con la creación.

Promoviendo y socializando con la comunidad y con las personas que se hospedan en el complejo: de la importancia del cuidado del medio ambiente, haciéndoles notar que la naturaleza es la que nos provee de todo; que sientan y se relacionen directamente con la madre tierra, que miren de donde proviene la comida, pues saben que la necesitan, pero sin embargo muy pocos ponen atención de dónde y cómo se la obtiene, que se den cuenta que es posible mantener un criadero de cerdos con técnicas de higiene apropiadas, buscando acciones prácticas a bajo costo para conseguir el cuidado del medio ambiente, sin contaminar fuentes de agua con los excrementos de los cerdos.

Los beneficios y las ventajas que se dan en el proyecto superan los riesgos y desventajas que se puedan presentar, el contar con un lugar adecuado y ecológico donde crezcan los cerdos sanos y aptos para el consumo humano, podremos contribuir a mejorar las acciones amigables con el ambiente que se desarrollan en el Centro Vicarial.

Por estas y muchas más razones se puede asegurar que el proyecto nos ayudará a seguir con el desarrollo del proceso de cambio que se ha iniciado, lo que permitirá demostrar a la comunidad, a las autoridades y a la sociedad que los emprendimientos positivos se los puede llevar a cabo, buscando siempre el bien común y la defensa de la naturaleza.

9. OBJETIVOS DEL PROYECTO DE DESARROLLO Y RESULTADOS

General:

Implementar estrategias para desarrollar actividades económicas sustentables en nuestra Amazonía ecuatoriana.

Específicos:

1. Implementar un sistema de crianza de cerdos bajo la concepción de una granja integral agroecológica en el Centro Vicarial de Rio Blanco
2. Impulsar y difundir la importancia de las granjas integrales como una alternativa de producción agroecológica en nuestra zona.

Resultados esperados:

R1: La granja del Centro Vicarial de Río Blanco bajo su concepción de integral y agroecológica cuenta con una porqueriza de 56 mts². Para albergar a 18 cerdos, más una área de bodega

R2: Los habitantes de la zona de manera especial de la parroquia civil de Río Blanco, se encuentran motivados para emprender actividades económicas agroecológicas sustentables.

Actividades del resultado 1:

A1: Construcción de la porqueriza de 56 mts² con hormigón y madera, parte del material que se utilizará es reciclado como tejas de barro y madera.

A2: Adquisición de 5 crías de cerdos hembras de la raza landrace.

Actividades del resultado 2:

A1: Charlas explicativas y motivacionales a los usuarios del Centro Vicarial

Continuidad y autosuficiencia del proyecto

Durante estos últimos 4 años hemos experimentado “el antes y el ahora del Centro Vicarial de Río Blanco”, con una apropiada organización, planificación, trabajo en equipo y constancia, se puede observar el cambio y las diferencias que se han logrado, sabemos que todavía hay mucho por hacer, sin embargo los proyectos con los que se ha iniciado han arrojado los resultados esperados, las mejoras que se han realizado en las Villas de hospedaje, así como en la granja han influido en el aumento de las personas que nos visitan, lo que nos permite mejorar los ingresos para la sostenibilidad del Complejo y que esperamos que dentro de un par de años este pueda sostenerse por sí solo.

Todos los proyectos que se han ejecutado y los que están en proceso, en definitiva buscan generar ingresos o disminuir costos, es por eso que podemos mencionar que la Construcción de la chancera para la crianza de cerdos, cumple con esta finalidad en articulación con los proyectos de las plantaciones de yuca, plátano,

árboles cítricos y el de la psicultura que tienen doble propósito: que es proveer de alimentos típicos de la zona para los que se hospedan y el de suministrar víveres para el ganado y los animales menores, se observa entonces que los objetivos, las metas y las actividades de los microproyectos se articulan y se complementan entre sí, lo que nos ayuda a que el Centro Vicarial de Río Blanco pueda tener continuidad y autosostenibilidad.

10.- TIEMPO DE EJECUCION DEL PROYECTO Y CRONOGRAMA

Fecha prevista de inicio: 01 de julio del 2014

Fecha prevista de finalización: 31 de octubre del 2014

ACTIVIDADES	MES 1	MES 2	MES 3	MES 4
Construcción de porqueriza	x	x		
Adquisición de cerdos			x	
Charlas explicativas y motivacionales	x	x	x	x

11.- PRESUPUESTO Y APORTACIÓN SOLICITADA

DESCRIPCIÓN	CANTIDAD	VALOR UNITARIO	VALOR TOTAL	APORTE CARITAS	APORTE VAM
CONSTRUCCIÓN PORQUERIZA	1	8.400,00	8.400,00	6.000,00	2.400,00
ADQUICIÓN CERDOS (Pie de crías)	5	100,00	500,00	500,00	
	TOTAL		8.900,00	6.500,00	2.400,00

- Para el presente proyecto no se requiere de compras en el extranjero, todo lo necesario se encuentra en el mercado nacional.
- El VAM aportará con el terreno,
- **Aporte Caritas Italiana: 6.500,00 usd**
Aporte VAM: 2.400,00 usd
Tipo de cambio 1,30 Euro

12.- DATOS DE CUENTA BANCARIA DONDE SE REALIZARÁ LA TRANSFERENCIA SI EL MICROPROYECTO FUERA APROBADO.

Banco Intermediario

STANDARD CHARTERED BANK

SWIFT: SCBLUS33

ABA: 026002561

NEW YORK - USA

Banco Beneficiario

BANCO DE GUAYAQUIL

SWIFT: GUAYECEG

Nº CUENTA: 3544032063001

GUAYAQUIL -ECUADOR

Beneficiario Final

TITULAR: PASTORAL SOCIAL CARITAS ECUADOR (microproyectos)

Nº CUENTA EN BANCO GUAYAQUIL: 28977182

Atentamente,

P. Alberto Dellagiacoma
Director de PS Caritas VAM

Sr. Rommel Calle Arévalo
Responsable Directo del Micro proyecto



ANEXOS

- 1.** Carta del obispo respaldando el microproyecto.
- 2.** Fotos de la zona de intervención, ilustrando el área destinada a la construcción del pequeño jardín botánico.



VICARIATO APOSTÓLICO DE MÉNEZ
OBISPO

Tel: 072700356 072700259 ext. 104 Fax: 072701984
E-mail: vicariato_m@hotmail.com mons_nmontesdeoca@hotmail.es

Macas, 28 de marzo de 2014

Exmo. Monseñor
Francesco Soddu
DIRECTOR DE "CÁRITAS ITALIANA"
ROMA - ITALIA

De mi consideración:

Reciba mis cordiales saludos, desde la Amazonía ecuatoriana, donde siempre lo tenemos presente en nuestras oraciones y guardamos un sincero agradecimiento por el apoyo que brinda siempre a nuestra Iglesia Misionera. Dios le bendiga y le devuelva el ciento por uno por todo el bien que realiza, y bendiga igualmente a quienes con usted colaboran en la Cáritas Italiana, cuyo trabajo está siempre dedicado al servicio a los más pobres, a los que sufren desventajas y, de manera especial, a las misiones.

La existencia de Organizaciones Fraternas como "Cáritas Italiana", que con sus aportes generosos nos permiten darnos cuenta que la opción de la Iglesia por la defensa y la dignidad de las personas, así como el trabajo comprometido por transformar estructuras sociales, políticas y económicas de inequidad y de injusticia, se fundamenta en la misericordia de Cristo, al tener un corazón solidario con aquellos que tienen necesidad, sin confundir esta acción con lástima, ni paternalismo, sino más bien buscando acciones que animen al desarrollo humano digno de los grupos y comunidades más vulnerables de la Amazonía.

Cumpliendo con el deber de informar y rendir cuentas, le estoy enviando los informes correspondientes a los proyectos que ya han sido ejecutados, como testimonio de la utilidad y la oportunidad de las ayudas económicas ofrecidas generosa y solidariamente a este Vicariato Apostólico por "Cáritas Italiana".

Al mismo tiempo, aprovechando la apertura y bondad de parte suya –que conoce de cerca nuestra realidad– a continuar colaborando con el Vicariato Apostólico de Méndez para la realización de nuevos proyectos orientados a apoyar y consolidar el medio ambiente, consciente de la realidad y de los problemas ambientales, y dentro de la perspectiva de la Iglesia, indicada ya por Juan Pablo II, quien, en 1990 habló ya de “crisis ecológica”, al referirse al hecho de que la creación es tratada como un objeto, una mercancía, por lo que no se puede olvidar el compromiso cristiano: “ante la naturaleza amenazada... nos convoca a cuidar la tierra para que brinde abrigo y sustento a todos los hombres” (Aparecida 113), le envío dos proyectos de desarrollo, que son complementarios a los presentados el año anterior y que muy gentilmente tuvieron ustedes la bondad de financiarnos:

El primero, denominado “CONSTRUCCIÓN DE PORQUERIZAS PARA LA CRIANZA DE CERDOS EN LA GRANJA DEL CENTRO VICARIAL DE PASTORAL DE RÍO BLANCO; y el segundo, “REHABILITACIÓN Y MEJORAMIENTO DE LA PLANTA DE AGUA PARA EL CENTRO VICARIAL DE PASTORAL DE RÍO BLANCO”.

Confío en que dichos proyectos podrán ser ejecutados a corto y mediano plazo gracias a vuestra generosa colaboración; y estoy seguro que redundarán en beneficio de mucha gente, a través del servicio solidario que el Vicariato Apostólico de Méndez, desde la CÁRITAS VICARIAL lleva adelante en beneficio de las comunidades y sectores más pobres de nuestra provincia.

Agradeciendo una vez más su amable atención a la presente y su apoyo a nuestro Vicariato, le reitero mis cordiales augurios de paz y bendición en el Señor para su importante labor de animación misionera universal y le prometo mis humildes oraciones por sus intenciones y necesidades.

Atentamente, su amigo y servidor en Jesucristo,

Mons. Néstor Montesdeoca Becerra, SDB
VICARIO APOSTÓLICO DE MÉNDEZ / MS



CONSTRUCCIÓN SIMILAR A LA QUE SE PRETENDE REALIZAR EN LA GRANJA VICARIAL



