

DIOCESIS SAN JACINTO DE YAGUACHI

Yagu2012_01

MICROPROYECTO

**“IMPLEMENTACION
DE UN CENTRO DE ACOPIO
PARA PEQUEÑOS PRODUCTORES DE
CACAO
DE LA COMUNIDAD “CAMPAMENTO”
EN ROBERTO ASTUDILLO – GUAYAS -
ECUADOR**

YAGUACHI – ECUADOR

2012

1. Lugar de intervención

País: Ecuador
Región: Costa
Provincia: Guayas
Diócesis San Jacinto de Yaguachi
Cantón: Milagro
Parroquia administrativa: Roberto Astudillo (rural)
Parroquia eclesiástica: "San Vicente Ferrer" en Roberto Astudillo
Comunidad: Recinto "Campamento"

2. Título del Proyecto

Implementación de un Centro de acopio para pequeños productores de cacao de la Comunidad "Campamento" en Roberto Astudillo "

3. Solicitante local del Proyecto

Institución solicitante: Diócesis San Jacinto de Yaguachi
Nombre: Mons. Aníbal Nieto Guerra O.C.D.
Cargo: Obispo de la Diócesis
Dirección Postal: Calderón, 505 y Garaicoa – Yaguachi –
e- mail: Nietog6@gmail.com Tel/Fax: +593/4/2020433

4. Responsable directo del Proyecto de desarrollo

Nombre: Renato Matteazzi
Cargo: Director del Departamento de Proyectos
Dirección: Calderon 5º5 y Garaicoa – Yaguachi
Email: cmatteazzi@hotmail.com
Teléfono: 0995794017

5. Responsable legal

Nombre: Monseñor Anibal Nieto Guerra O.C.D.
Cargo: Obispo de la Diócesis san Jacinto de Yaguachi
Dirección Postal: Calderon, 505 y Garaicoa – Yaguachi –
e- mail: Nietog6@gmail.com
Tel/Fax: +593/4/2020433

6. Visto bueno del Obispo

(Se incluye como Anexo)

7. Origen y justificación del Proyecto

La Diócesis de San Jacinto de Yaguachi

La población de la Diócesis está compuesta por una parte de mestizos y por otra parte de habitantes de la sierra, asentados sobre todo en Eloy Alfaro (Duran) que ha

conocido en los últimos 10 años un incremento demográfico considerable, debido a poblaciones de distintas partes del País que buscan un trabajo en Guayaquil o en la zona industrial del mismo Eloy Alfaro (Duran).

La Diócesis abarca áreas significativamente distintas por conformación geográfica, condiciones económicas y vocación productiva.

- En las zonas de Milagro y Naranjal predomina la producción agrícola de arroz, caña de azúcar, cacao, banano, piña, otras frutas tropicales y árboles ornamentales. La comercialización de estos productos de la tierra, fértil y regada por el río Guayas y sus afluentes, es el eje de la estructura económica de los dos cantones. Hay grandes extensiones de terrenos cultivados con criterio moderno y por empresas nacionales y transaccionales; hay también presencia de medianos y pequeños terratenientes y un gran número de jornaleros (trabajadores sin tierra) y de comerciantes informales. La producción industrial es muy poco significativa.
- En Eloy Alfaro (Duran) las condiciones de vida son distintas, por tratarse de un ambiente de reciente urbanización con amplios cinturones de pobreza. Las industrias y las bodegas ubicadas en su zona industrial han atraído un continuo flujo de inmigración del campo a la ciudad, propiciando la formación de nuevos asentamientos precarios de extrema pobreza.

La mayoría de la población es de religión católica, con la presencia de núcleos evangélicos y de sectas en las zonas urbanas – marginales en constante expansión por la escasa preparación de muchos católicos.

Milagro es una ciudad de 200.000 hab., cuyos habitantes se dedican principalmente a la agricultura y comercio de piña y caña de azúcar. También se dedican al cultivo de otros productos como: arroz, banano, café, cacao, entre otros.

Cabe recalcar que es una ciudad que tiene cierto grado de desarrollo en comparación a las otras, por la presencia de la Industria Azucarera Valdez; pero también tiene varias zonas periféricas de asentamientos provisionales donde moran los núcleos familiares de escasos recursos económicos.

Alrededor de la Ciudad hay varios pablados dedicados a la agricultura, con características de producción distintas.

Uno de estos es Roberto Astudillo (3.500 hab) que se dedica al cultivo del cacao, plátano y a la comercialización de plantas frutales y de jardín con viveros diseminados en toda la vía que lo conecta a Milagro. Un recinto de Roberto Astudillo es “Campamento”, un conjunto de 204 familias asentadas en un amplio territorio cultivado con plantas de cacao y de plátano.

Campamento tiene las siguientes características agro-socio-demográficas:

Clima: Cálido (Bosque Seco Tropical)

Temperatura: entre 22 y 30 grados centígrados

Precipitación: 1292 mm / año (1.191 mm/ enero – abril)

Humedad relativa: 52%

Heliofania: 1.013 horas sol/año

Relieve: plano

Altitud: entre 50 - 80 msnm

Cuenta aproximadamente con 800 habitantes.

Su nombre deriva de un campamento para la construcción de la vía y de un puente aldeaño.

Situación de la comunidad

La principal actividad económica de la población es la agrícola; antiguamente esta zona pertenecía a la Gran Hacienda Venecia que estaba dividida en tres sectores: norte, centro y sur. En ella se cultivaba el banano cuya producción era llevada a través de los ríos Chimbo, Milagro y Amarillos hacia la ciudad de Guayaquil. Los dueños de la hacienda permitían a sus trabajadores, en su mayoría del interior, que mantuvieran pequeñas parcelas en arriendo para la siembra de otros cultivos. Con el pasar de los años estos trabajadores se transformaron en finqueros y, cuando se dio la Reforma Agraria en Ecuador, esta les otorgó la posesión de las tierras adjudicándoles los lotes por medio del IERAC. La tierra está distribuida en su mayoría entre pequeños agricultores que poseen entre 0,5 y 6 hectáreas y siembran una variedad de cultivos, tales como cacao, plátano, frejol, maíz, soya, arroz, hortalizas y piña. El 90% de los agricultores son propietarios o posesionarios de sus predios y tienen su lugar de residencia en la finca; son muy organizados en sus actividades agrícolas, de las cuales depende el ingreso para el mantenimiento de sus familias.

No existe el servicio de agua potable en la zona: la mayoría de los finqueros utilizan como fuente de abastecimiento para el consumo familiar el agua del río, de la lluvia o de pozos someros, lo que trae como consecuencia la presencia de parasitosis, principalmente en la población infantil.

El recinto “Campamento” cuenta con la escuela primaria jm “Abdón Calderón”, en Roberto Astudillo funciona el Colegio Técnico Agropecuario y en Milagro La Universidad Estatal y una extensión de la Universidad Agraria de Guayaquil que se encuentran muy cercana a la cabecera cantonal y todas cuentan con carreras en el área de agronomía.

La principal arteria que comunica con la parroquia Roberto Astudillo con el Recinto Campamento es la vía Milagro –Naranjito, situándose la primera en el Km 9 de la mencionada vía, para luego desviarse hacia la derecha e dirigirse por una carretera asfaltada de 3, 5 km hasta llegar a Campamento, mientras que los caminos que conducen a las fincas son lastrados.

La zona se encuentra ubicada en la Cuenca Baja del Río Guayas: cuenta con una buena cantidad de agua por estar atravesada por el río Chimbo, de gran caudal, el mismo que en épocas de altas precipitaciones puede causar perjuicios a los productores de los sectores circundantes.

El sistema de producción predominante es el policultivo: cacao, plátano, piña y banano con los cultivos asociados en su mayoría de cacao /plátano o cacao/ banano.

Se complementan con cultivo de ciclo corto como maíz en la zona más alta y el arroz en las zonas más bajas que circundan el río Chimbo; cultivan además para consumo propio las hortalizas como tomate y pimiento y cucurbitáceas como melón, sandía y pepino y verdura varias.

La comercialización era a través de intermediarios que compraban el cacao a cada uno de los campesinos y lo revendía a mayor precio en la ciudad de Guayaquil. La Asociación, a partir del 2009, impulsó la venta directa a Guayaquil saltando la fase de los intermediarios, pero el proceso es difícil por no tener un lugar de acopio del producto que facilite el tratamiento homogéneo del mismo y el embodegamiento para alcanzar una cantidad significativa con la finalidad de obtener un mejor precio de venta.

Los productos como banano, plátano, maíz y piña son vendidos directamente a los intermediarios en la misma finca.

Todos los agricultores pertenecientes a la Asociación “Nuevos Horizontes” forman parte del componente TTA (Transferencia de Tecnología Agropecuaria) del Programa PROMSA (Programa de Modernización de los Servicios Agropecuarios) desde el año 2000. Reciben capacitación y asesoría técnica de varias instituciones del Estado como Inca, Asdivoca, Eras para mejorar las técnicas de cultivo y de organización como asociación.

En el año 2011 la Asociación adquirió un solar a través de un préstamo que se cubrirá a finales del 2012.

Actualmente, con la asesoría del Ministerio de Agricultura y Ganadería, están incursionando en el manejo y crianza de la tilapia para extenderlo en todas las fincas, como mejorar el sustento alimenticio de las familias.

8. Objetivos del Proyecto de desarrollo y resultados esperados

El presente Proyecto de implementación de un Centro de acopio está dirigido a mejorar los ingresos pro cápita de las familias del sector, fomentar el cooperativismo y frenar la migración agro-ciudad de las nuevas generaciones.

Objetivo general: Implementar un Centro de acopio para pequeños productores de cacao para beneficio de la comunidad de Campamento.

Objetivos específicos:

- Construir la infraestructura necesaria para el Centro de Acopio, equipándola con una secadora cubierta para acopiar, secar y comercializar el cacao producido por los socios o por otros productores de la zona

- Proporcionar valor agregado al cacao para obtener un producto debidamente procesado, llegando así al mercado en condiciones competitivas para lograr mejores precios al momento de la comercialización.
- Elevar el nivel de vida de los beneficiarios, mediante una eficiente comercialización del producto
- Aumentar el número de socios, fomentando el cooperativismo.
- Crear fuentes de ocupación que permitan absorber la mano de obra subocupada y evitar la emigración de la población joven
- Capacitar las familias de los socios en la parte técnica, humana y espiritual

Resultados Esperados:

Resultado 1: Se cuenta con una secadora cubierta, una bodega y un tendal como infraestructura mínima para funcionar como Centro de Acopio para cacao.

Resultado 2: Se mejora el precio de venta del producto por el tratamiento del mismo en el Centro de acopio (secado uniforme y porcentaje de humedad mínima) y por el acopio del producto en el mismo lugar (mayor cantidad transportada en el mismo camión y mejor precio en relación a la mayor cantidad comercializada).

Resultado 3: Se capacitan todas las familias del sector, empezando por las familias de los socios y aumentando el número de familias participantes en la Asociación.

Actividades del Resultado 1:

R1.A1. Comprar todos los materiales y herramientas necesarias para la construcción de la secadora, de la bodega y del tendal

R1.A2. Transportar los materiales y herramientas necesarias que se compraron en la ciudad de Milagro hacia Campamento.

R1.A3. Construir con los materiales y herramientas la secadora, la bodega, el tendal y (se construye por módulos y parcialmente con la mano de obra de la Comunidad)

Actividades del Resultado 2:

R2.A1. Recibir y almacenar el producto de los socios, coordinando la fecha de entrega y de venta.

R2.A2. Tratar el producto para lograr la homogeneidad (secado en el tendal y en la secadora, eliminando impurezas y ensacado uniforme con peso correcto)

R2.A3. Lograr un mejor precio de venta del producto, a través de contactos con empresas exportadoras de Guayaquil, saltando los intermediarios con la fuerza de la Asociación.

R2.A4. Transportar el producto en cantidad exacta para cada camión, evitando el pago de transporte adicional.

Actividades del Resultado 3:

R3.A1. Realizar una charla mensual en la familia de los beneficiarios y a la comunidad en general sobre la importancia del cultivo del cacao protegiendo las especies en la naturaleza en colaboración con el Ministerio de Agricultura

R3.A2. Realizar una charla mensual a todos los beneficiarios sobre los valores humanos y cristianos, informando también sobre la procedencia de los fondos

R3.A3. Redactar un informe final.

Beneficios de la Acción:

Directos: 32 familias de los participantes a la Asociación “Nuevos Horizontes”, aspirando a aumentar el número a 50 – 60 en el transcurso del Proyecto.

Indirectos: Las 204 familias de la comunidad de Campamento y de las comunidades aledañas.

Continuidad y autosuficiencia del proyecto:

- **Premisas:** El Centro de Acopio es una iniciativa de la Diócesis de San Jacinto de Yaguachi, basada sobre una idea y un anhelo de la Asociación “Nuevos Horizontes” con apoyo del gobierno mediante el Ministerio de Agricultura (MAG) y de la Junta Parroquial de Roberto Astudillo, por lo cual tiene los implementos adecuados para funcionar. Los socios están identificados e inscritos en el Estatuto con sus modificaciones anuales y apoyan con todas sus fuerzas este Proyecto. Tienen como antecedentes la realización y el mantenimiento de la Capilla, de la escuela y del puente de Campamento, con trabajo en conjunto con varias Entidades, como la Conferencia Episcopal Ecuatoriana, el Ministerio de Educación y el Ministerio de Agricultura.
- **Asociación:** Además las familias de los socios de la Directiva (Presidente, Vicepresidente, Secretario, Tesorero y Síndico) van a estar administrando el Centro de Acopio, por lo cual serán la clave para fomentar el desarrollo del Proyecto.
- **Desarrollo futuro:** Finalmente con el funcionamiento del Centro de Acopio inicial existirá la posibilidad que los mismos socios incrementen las dimensiones de la bodega y del tendal para que contenga una mayor cantidad de producto, y con eso se asegura que las instalaciones serán utilizadas debidamente y según el objetivo general del Proyecto.
- **Políticas de Apoyo:** Para que el proyecto tenga el éxito deseado es necesario poder contar con la actitud positiva por parte de las autoridades civiles y eclesiásticas locales. Primeramente contaremos con el apoyo total del Obispo de la Diócesis de Yaguachi, Mons. Aníbal Nieto, que ha captado las necesidades contenidas en este Proyecto. Se tendrá también el apoyo del actual Alcalde de la Ciudad de Milagro y de la Junta Parroquial que se compromete a dar los materiales para el cerramiento perimetral y a futuro para la casa comunal.
- **Aspectos Institucionales:** La Diócesis de Yaguachi, también si es de reciente constitución, puede apoyar y asegurar la continuidad del proceso generado por el Proyecto.
- **Aspectos Socioculturales:** Los impactos del proyecto corresponden a la consecución de los objetivos específicos previstos. Por lo que al implementar la presente propuesta y los objetivos planteados, nos encaminamos a reducir en algo los índices de pobreza y marginalidad de las familias del sector presentándolo como un modelo práctico para otras comunidades aledañas.

- **Factores Tecnológicos:** El proyecto pretende aportar innovaciones tecnológicas en el campo del cultivo del cacao con el constante apoyo técnico del Ministerio de Agricultura que viene trabajando 12 años con la Asociación.
- **Recursos humanos y técnicos.** La Diócesis de Yaguachi, responsable de la ejecución de este Proyecto, dispone de los recursos humanos y elementos técnicos adecuados para alcanzar los objetivos del mismo.
- **Seguimiento y Evaluación:** Los diferentes pasos de proyecto se han concebidos para que trasciendan en el tiempo y se puedan apreciar los progresos del proyecto. Por tanto la evaluación y el seguimiento serán actividades permanentes que posibiliten tomar decisiones oportunas al inicio y durante el desarrollo del proyecto, para garantizar la operatividad y la sostenibilidad. Al terminar el Proyecto, el seguimiento y la evaluación continuarán para medir el nivel de cumplimiento de los objetivos generales y específicos, además para analizar los impactos que, a través del tiempo, el Proyecto producirá en los ámbitos de las familias campesinas del sector.

9. Tiempos de realización del Proyecto:

El proyecto se ejecutará, a partir de recibir los fondos, en ocho meses, según se marca en el cronograma anexo:

CRONOGRAMA	MESES			
	1-2	3-4	5-6	7-8
Objetivo general: Implementar un Centro de acopio para pequeños productores de cacao para beneficio de la comunidad de Campamento.				
Resultado 1: Se cuenta con una secadora cubierta, una bodega y un tendal como infraestructura mínima para funcionar como Centro de Acopio para cacao.				
ACTIVIDADES				
R1.A1. Comprar todos los materiales y herramientas necesarias para la construcción de la la secadora, la bodega y el tendal.	X			
R1.A2. Transportar los materiales y herramientas necesarias que se compraron en la ciudad de Milagro hacia Campamento	X			
R1.A3. Construir con los materiales y herramientas la secadora, la bodega y el tendal (se construye por módulos y con la parcial mano de obra de la Comunidad)	X	X		
Resultado 2: Se mejora el precio de venta del producto por el tratamiento del mismo en el Centro de acopio (secado uniforme y porcentaje de humedad mínima) y por el acopio del producto en el mismo lugar (mayor cantidad transportada en el mismo camión y mejor precio en relación a la mayor cantidad comercializada)				
ACTIVIDADES				
R2.A1. Recibir y almacenar el producto de los socios, coordinado la fecha de entrega y de venta.		X	X	X

R2.A2 Tratar el producto para lograr la homogeneidad (secado en el tendal y en la secadora, eliminando impurezas y ensacado uniforme con peso correcto)		X	X	X
R2.A3. Lograr un mejor precio de venta del producto, a través de contactos con empresas exportadoras de Guayaquil, saltando los intermediarios con la fuerza de la Asociación. .		X	X	X
Resultado 3: Se capacitan todas las familias del sector, empezando por las familias de los socios, aumentando el número de familias participantes en la Asociación.				
ACTIVIDADES				
R3.A1. Realizar una charla mensual en la familia de los beneficiarios y a la comunidad en general sobre la importancia del cultivo del cacao protegiendo las especies en la naturaleza en colaboración con el Ministerio de Agricultura	X	X	X	X
R3.A2. Realizar una charla mensual a todos los beneficiarios sobre los valores humanos y cristianos, informando también sobre la procedencia de los fondos	X	X	X	X
R3.A3. Redactar un informe final.				X

10. Presupuesto y aportación solicitada

Indicar el presupuesto de cada partida de gastos, adjuntando, si es posible, la factura pro-forma;

PRESUPUESTO							
ACTIVIDAD	CANTIDADES	COSTO UNITARIO	COSTO	APORTE DIOCESIS	APORTE COMUNID.	MONTO SOLICITADO	COSTO TOTAL
COSTOS DE INVERSION							
Construccion de secadora	1	4.480,00.-	4.480,00.-	00	480,00.-	4.000.-	4.480,00.-
Construccion del piso, estructura metalica y techo de la secadora	1	7069,50.-	7069,50.-	1.000.-	3.569,50.-	2.500.-	7.069,50.-
Construccion de la bodega	1	7.366,85.-	7.366,85.-	500.-	6.866,85.-	00	7.366,85.-
Construccion de tendal	1	969,50.-	969,50.-	00	969,50.-	00	969,50.-
Coinstruccion de baños	1	4.841,21.-	4.841,21.-	1.000.-	3.841,20.-	00	4.841,20.-
TOTAL INVERSIÓN EN USD \$ 24.727,06.-				2.500.-	15.727,06	6.500.-	24.727,06.-
PORCENTAJES DE APORTACIÓN				10,1	63,60	26,3	100

- *Indicar si está prevista la compra de materiales en el extranjero, especificando el motivo de la decisión.*

Todos los materiales y las herramientas serán comprados localmente tanto en Milagro y en Roberto Astudillo.

- *Indicar los gastos y el importe que se cubrirá con el aporte de la comunidad local. En este aspecto, en el presupuesto, se puede reflejar valorizaciones en USD realizadas por uso de materiales existentes o disponibles, mano de obra local, utilización de estructuras o espacios ya existentes, etc*

El aporte de la comunidad serán valorizaciones con el trabajo en la construcción del tendal, de la bodega y de la secadora (mano de obra no calificada), además en la construcción del cerramiento perimetral y de la casa comunal. Hay que acotar que la comunidad se encargará del mantenimiento, de la utilización y del funcionamiento del Centro de Acopio, aportando en materiales y mano de obra. Todo el conjunto está valorado en USD 15.727,06.-

- *Indicar, con detalle, fuera del presupuesto, posibles cofinanciadores procedentes de otras realidades locales y no: Diócesis, Parroquias, Congregaciones, Instituciones Religiosas, y demás.*

El proyecto tendrá el apoyo de la Diócesis en lo que se refiere a la parte técnica de la construcción con el Departamento Técnico, con la supervisión administrativo contable de todo el Proyecto y con la capacitación en el área humana y espiritual. Este trabajo se valora en USD 2.500.-

- *Indicar el costo total del proyecto en USD y en Euros, incluyendo valorizaciones y, si fuera el caso, recursos provenientes de otras fuentes.*

El costo total del proyecto es USD 24.727,06.-

El costo total del Centro de Acopio completo es de \$ 73.239,39 que se realizará en el tiempo estimado de tres años (el primer año se ejecutará el presente Proyecto por un valor De \$ 24.727,06.-

- *Indicar, finalmente, el aporte solicitado a Caritas Italiana, en USD y en euros, especificando el tipo de cambio utilizado.*

Aporte solicitado Euro 5.000.- (6.500.- al cambio de 1,30)

11. Datos de cuenta bancaria donde se realizará la transferencia si el microproyecto fuera aprobado

Banco Intermediario

STANDARD CHARTERED BANK

SWIFT: SCBLUS33

ABA: 026002561

NEW YORK - USA

Banco Beneficiario

BANCO DE GUAYAQUIL

SWIFT: GUAYECEG

Nº CUENTA: 3544032063001

GUAYAQUIL –ECUADOR

Beneficiario Final

TITULAR: PASTORAL SOCIAL CARITAS ECUADOR (microproyectos)

Nº CUENTA EN BANCO GUAYAQUIL: 28977182

Agradecemos desde ya por su atención favorable a la presente y nos despedimos a la espera de sus noticias.

Atentamente,

Las firmas se extenderán sobre la versión con el Visto Bueno de la SEGE de PS Caritas Ecuador. Mientras tanto, la versión sin ese respaldo circulará sin firmas

Firma

Firma

Mons Aníbal Nieto
Obispo de Yaguachi

Renato Matteazzi
Responsable directo del microproyecto

LISTADO DE ANEXOS

- 1.- Solicitud de la Comunidad beneficiaria “El Campamento”.
- 2.- Carta de Mons. Aníbal Guerra OCD, Obispo de San Jacinto de Yaguachi, respaldando el Proyecto.
- 3.- Fotos de la Comunidad, de la asamblea mensual de los socios, de la capilla, del tanque elevado y del terreno, además de un tendal y una pequeña secadora de una finca del sector.
- 4.- Presupuesto de la Secadora y su cubierta con su Proforma de materiales y mano de obra.
- 5.- Plano del Proyecto Integral y Plano del Proyecto actual.
- 6.- Copia de la escritura de propiedad del terreno.
- 7.- Copia del levantamiento geo referenciado y planimetrico satelital del terreno donde se Construirá el Centro de Acopio.
- 8.- Organigrama de la Institución.
- 9.- Copia del RUC (Registro Único de Contribuyentes).



Asociación de Agricultores
NUEVOS HORIZONTES



Fundado el 17 de Julio 1992 con Acuerdo Ministerial 0154 dado en Quito el 8 de Junio de 1995
Recinto El Campamento -- Parroquia Roberto Astudillo -- Milagro

Recinto "El Campamento" - Roberto Astudillo, 20 de Diciembre de 2012

Rvdo. P.
VITTORIO NOZZA
PRESIDENTE DE LAS CARITAS ITALIANA
Roma.-

Estimado hermano en Cristo,

Reciba un cordial saludo de toda nuestra Asociación "Nuevos Horizontes".
Apoyados por la Diócesis de San Jacinto de Yaguachi con la que elaboramos el Presente Proyecto, nos atrevemos a solicitar su ayuda para la Implementación de un centro de acopio para nosotros, pequeños productores de cacao ubicados en la comunidad "Campamento" en Roberto Astudillo - Quayas".

Presentamos esta solicitud con la certeza que el Proyecto será considerado y aprobado por Uds. Ya que lo soñamos desde hace el día de la conformación de nuestra Asociación; pero solo ahora que hemos podido adquirir un terreno con el esfuerzo de todos los socios, estamos convencidos que el sueño se hará realidad.

Estamos dispuestos a colaborar en todo y en todo momento en la realización del Proyecto integral y asegurar que el impacto que producirá será considerable sobretodo en el aumento del número de socios y en el mayor bienestar para toda la comunidad campesina de "El Campamento"; en el pasado y en el presente hemos demostrado con la ejecución de varias obras que la Comunidad posee la capacidad y la voluntad de llevar a buen término lo que vamos a empezar con tanto esfuerzo y con la común solidaridad.

La Diócesis San Jacinto de Yaguachi nos va a acompañar en este Proyecto a través de su Pastoral Social Caritas y nos capacitará en la parte humana y espiritual.

El valor total del Proyecto integral es de **73.239,39 \$**, mientras que el Proyecto actual tiene un valor de 24.727,06.

Solicitamos a Caritas Italiana el monto de **5.000 Euro (6.500 \$)** al cambio de 1,30 que será para nosotros un incentivo para realizar nuestro sueño.

Le agradecemos de antemano la favorable acogida del presente Proyecto y le deseamos los mejores éxitos en su delicada tarea de ayuda.

Sin otro particular le reitero, a nombre de todos los miembros de la Asociación "Nuevos Horizontes", mi más alta estima y consideración.

Atentamente,

Washington Wilfrido Parra Vargas
Presidente.



Diócesis de
"San Jacinto de Yaguachi"



2

San Jacinto de Yaguachi, 20 de diciembre de 2012
Prot. 0195/ 2012

Revdo P. Vittorio Nozza

CARITAS ITALIANA

ROMA

Estimado hermano en Cristo,

Reciba un cordial saludo de quienes formamos la Diócesis de San Jacinto de Yaguachi.

Con gran alegría les envío el primer micro proyecto de la Pastoral Social Caritas de nuestra Diócesis. El Proyecto "Implementación de un centro de acopio para pequeños productores de cacao de la comunidad "Campamento" en Roberto Astudillo - Guayas" nace de la necesidad real de un Centro de acopio que impulse una mejor comercialización y promueva los campesinos del sector en la forma asociativa, apoyando la labor pastoral y evangelizadora de la iglesia.

Presentamos esta solicitud con la certeza que el Proyecto tendrá un impacto considerable ya que se desarrollará en el ámbito de una Comunidad que ha demostrado en el pasado y al presente de poseer una solidaridad y un esfuerzo común considerables.

La Diócesis San Jacinto de Yaguachi va a cumplir tres años de vida el 27 de febrero de 2013 y va construyendo su estructura de Pastoral Social pero no cuenta a la fecha con medios económicos para iniciar esta actividad.

El valor total del Proyecto es de **24.727,06 \$**. Solicitamos a Caritas Italiana F.P.P. el monto de **5.000 Euro (6.500 \$** al cambio de 1,30) y el valor restante lo aportará la Comunidad, sobretodo en el rubro de la mano de obra.

Como se puede deducir del Proyecto, el trabajo de la Comunidad continuará después de la finalización del mismo, con metas precisas y viables y con su esfuerzo y aporte.

Le agradezco de antemano su favorable acogida y ruego al Señor que haga descender sobre Ud. y sus benefactores el rocío de su bendición.

Sin otro particular le reitero mi más alta estima y consideración.

Afectísimo en Cristo

Anibal Nieto Guerra, OCD
Obispo de San Jacinto de Yaguachi



1) ASAMBLEA DE LA ASOC. "NUEVOS HORIZONTES" EN SU ACTUAL SEDE

3



2) CAPILLA "VIRGEN DE LAS NUBES" DE CAMPAMENTO



3) TANQUE ELEVADO DEL CAMPAMENTO CONSTRUIDO POR LA
COMUNIDAD



4) PEQUEÑO TENDAL PARA SECADO DEL CACAO



5) TERRENO DE 20 MT X 58 MT DONDE SURGIRIA EL CENTRO DE ACOPIO



6) TIPO DE SECADORA PEQUEÑA EN UN PREDIO DE ROBERTO ASTUDILLO



4

PRESUPUESTO REFERENCIAL PARCIAL 1 SECADORA

Entidad Contratante: ASOCIACION " NUEVOS HORIZONTES"

Proponente: DIOCESIS DE SAN JACINTO DE YAGUACHI

OBRA: PROYECTO DEL CENTRO DE ACOPIO DEL RECINTO "EL CAMPAMENTO"

Ubicación: EL CAMPAMENTO-ROBERTO ASTUDILLO-GUAYAS-ECUADOR

RUBRO	DESCRIPCION	UNIDAD	CANT.	COSTO UNITARIO	COSTO TOTAL
1	Replanteo y trazado	m2	15	\$ 0,63	\$ 12,02
2	Excavación a máquina, incluye desalojo	m3	2	\$ 8,58	\$ 17,17
3	Repleno compactado con material importado	m3	7	\$ 9,87	\$ 69,09
11	Contrapiso armado lechada acabado pulido	m2	15	\$ 12,23	\$ 183,39
18	Estructuras metálicas para cubiertas (incluye placas)	kg	275	\$ 6,81	\$ 1.871,86
51	Cubierta metálica e=0,40mm (Master 1000 o similar)	m	15	\$ 11,42	\$ 171,32
33	Zolado exterior	m2	31	\$ 7,43	\$ 230,34
34	Zolado interior	m2	31	\$ 7,27	\$ 225,39
14	Rejas de Seguridad	m2	23	\$ 35,90	\$ 824,70
+	104 Puntas de arandelados	u	4	\$ 40,00	\$ 160,00
+	105 Puntas de toma corriente 110 v	u	4	\$ 38,57	\$ 154,28
-	106 Puntas de interruptores	u	2	\$ 38,57	\$ 77,14
+	108 Puntas de toma corriente de 220	u	3	\$ 54,76	\$ 164,28
+	107 Armelida Eléctrica de Medidor a P. 95	m	10	\$ 22,00	\$ 220,00
17	Pintura Interior	m2	31	\$ 4,80	\$ 148,93
+	Repantilla No. 5, Fc = 140 kg/cm2	m2	0,05	\$ 78,78	\$ 3,94
7	Pintas hormigon armado	m3	0,1	\$ 288,19	\$ 28,82
8	Blostra hormigon armado	m3	0,26	\$ 309,92	\$ 80,58
13	Puertas de metal	u	1	\$ 239,54	\$ 239,54
10	Puertas de telefono	u	1	\$ 48,18	\$ 48,18
37	Pisos exteriores	m	35	\$ 5,05	\$ 176,75
	Construcción de secadora mano de obra y material	u	1	\$ 4.000,00	\$ 4.000,00
16	Transporte	viajes	3	\$ 35,00	\$ 105,00
SUB-TOTAL:					10312,05
I.V.A.:					1237,45
TOTAL:					11549,50

Macias Pluás Segundo Camilo

CONTRIBUYENTE REGIMEN SIMPLIFICADO

ACTIVIDAD DE PINTURA

R.U.C.: 0905595807001

Dir.: Coop. Unión de Bananeros - Solar 13 - Mz. T

Cel.: 092385916 - Guayaquil - Ecuador

FECHA DE AUTORIZACION 02/08/2012

AUTORIZACION S.R.I.: 1111468407

NOTA DE VENTA

001-001-00 00000010

DIA	MES	AÑO
13	12	2012

Cliente: Succesos de San Jacinto de Yaguachi
 R.U.C./C.I.: 0992653094001 Telf.: 2-070433
 Dirección: Caldesca 205 y Lorenzo de Greynon

CANT.	DESCRIPCION	P. UNIT	VALOR
1	Secadora con Costapiso y libreta		
1	1- Costapiso armado con cables plumbos y acastros	626,70	626,70
1	2- Estructura interna y externa con filos externos	708,15	708,15
1	3- Pintura de interior	166,50	166,50
1	4- Construcción de secadora con diámetro de 3.5 metros	2576,00	2576,00

PINCAY CHILÁN DENNIS ROSA * R.U.C. 0820924107001 AUT. 0454
 1 BLOK (100x2) 000001-000100 - FECHA DE CADUCIDAD 02/AGOSTO/2013
 ORIGINAL: Adquirente / COPIA: Emisor

TOTAL \$ 4077,35

PRESUPUESTO REFERENCIAL PARCIAL

Entidad Contratante: ASOCIACION " NUEVOS HORIZONTES"

Proponente: DIOCESIS DE SAN JACINTO DE YAGUACHI

OBRA: PROYECTO DEL CENTRO DE ACOPIO DEL RECINTO "EL CAMPAMENTO"

Ubicación: EL CAMPAMENTO-ROBERTO ASTUDILLO-GUAÍAS-ECUADOR

RUBRO	DESCRIPCION	UNIDAD	CANT.	COSTO UNITARIO	COSTO TOTAL
1	Planteo y trazado	m2	4.8	\$ 0.63	\$ 30.24
2	Excavación a máquina, incluye desahije	m3	1	\$ 8.58	\$ 8.58
3	relleno compactado con material importado	m3	24	\$ 9.87	\$ 236.88
4	Replanteo Ho. S. P. a 140 kg/cm2	m3	0.75	\$ 116.78	\$ 87.59
5	Puntos hormigon armado	m3	0.9	\$ 288.79	\$ 259.91
6	losa hormigon armado	m3	0.52	\$ 389.92	\$ 202.76
7	Pared interior bloque 14cm	m2	75	\$ 19.95	\$ 1496.25
8	Cubierta interior	m2	81	\$ 7.27	\$ 588.87
9	Filas exteriores	m	78	\$ 5.05	\$ 393.90
10	Contrapiso armado lechoso acabado pulido	m2	111	\$ 12.23	\$ 1357.43
11	Estructuras metálicas para cubiertas (incluye placas)	kg	550	\$ 6.81	\$ 3743.55
12	Rejas de Seguridad	m2	5.3	\$ 55.90	\$ 296.27
13	Cubierta metálica a=0.50mm (Master 800 o similar)	m	35	\$ 11.62	\$ 406.70
14	Cubierta exterior	m2	14.3	\$ 7.43	\$ 106.25
15	Puntos de alumbrados	u	3	\$ 40.00	\$ 120.00
16	Puntos de toma corriente 110 v	u	3	\$ 38.57	\$ 115.71
17	Puntos de interruptores	u	3	\$ 38.57	\$ 115.71
18	Puntos de telefono	u	2	\$ 48.18	\$ 96.36
19	Puntos de toma corriente de 220	u	3	\$ 54.78	\$ 164.34
20	Puertas de metal	u	2	\$ 259.54	\$ 519.08
21	Puertas de Baños	u	4	\$ 130.78	\$ 523.12
22	Urinarios	u	1	\$ 78.44	\$ 78.44
23	Lavamanos	u	1	\$ 67.10	\$ 67.10
24	Punto de Agua Potable de 1/2"	Pta	5	\$ 36.64	\$ 183.20
25	Acrometida Eléctrica de Medidor a T-78	m	18	\$ 27.00	\$ 486.00
26	Panel de breaker	u	1	\$ 215.00	\$ 215.00
27	Colector de PVC des. a 118 mm	m	20	\$ 17.73	\$ 354.60
28	Piso de cerámica nacional 40x40 cm	m2	12	\$ 19.08	\$ 228.96
29	Tuberia de 1/2" AAPP	m	35	\$ 5.39	\$ 188.65
30	Transporte	viago	5	\$ 35.00	\$ 175.00
31	Cuadrada de buques de puertas Inc. Filas	m	24.6	\$ 5.62	\$ 138.37
32	Pintura interior	m2	134	\$ 4.80	\$ 643.20
33	Construcción de taradara mano de obra y material	u	1	\$ 4 000.00	\$ 4 000.00
SUB-TOTAL:					22077.33
I.V.A:					2649.33
TOTAL:					24 727.06

PRESUPUESTO REFERENCIAL PARCIAL BANDO

Entidad Contratante: ASOCIACION " NUEVOS HORIZONTES"

Proponente: DIOCESIS DE SAN JACINTO DE YAGUACHI

OBRA: PROYECTO DEL CENTRO DE ACOPIO DEL RECINTO "EL CAMPAMENTO"

Ubicación: EL CAMPAMENTO-ROBERTO ASTUDILLO-GUAYAS-ECUADOR

NUMRO	DESCRIPCION	UNIDAD	CANT	COSTO UNITARIO	COSTO TOTAL
1	Replanteo y trazado	m2	3	6,63	19,90
2	Excavación a máquina, incluye desahije	m3	2	6,58	13,17
3	Suello compactado con material importado	m3	6	9,87	59,22
21	Contrapiso armado (6x10cm) acotado pulido	m2	15	12,23	183,45
16	Estructuras metálicas para cubiertas (incluye placas)	kg	60	6,81	408,60
53	Cubierta metálica 6x0,40mm (Mesh 1000 a similar)	m	3	31,42	94,26
29	Pared interior bloque tipo	m2	32	29,95	958,40
33	Finicido exterior	m2	32	7,43	237,76
34	Finicido interior	m2	32	7,21	230,72
66	Puntas de alfileres	u	2	40,00	80,00
65	Puntas de terna corriente 60 x	u	1	38,57	38,57
64	Puntas de interruptores	u	2	38,57	77,14
62	Acometida Eléctrica de Medidor a P-36	m	10	22,00	220,00
53	Finicido interior	m2	64	4,85	310,24
70	Puertas de Baños	u	4	130,78	523,12
76	Urnas	u	1	76,64	76,64
77	Lavamanos	u	1	67,10	67,10
60	Punta de Agua Potable de 1/2"	Pta	5	36,64	183,20
66	Colector de PVC des. # 100 mm	m	20	17,73	354,60
68	Piso de cerámica nacional 40x40 cm	m2	12	19,00	228,00
4	Cuadrado de boquetes de puertas (inc. Pisos)	m	24,5	5,62	137,71
	Tubería de 1/2" AAPP	m	25	5,39	134,75
SUB-TOTAL:					4.322,59
I.V.A.:					510,70
TOTAL:					4.833,29

PRESUPUESTO REFERENCIAL PARCIAL 1 TENDAL

Entidad Contratante: ASOCIACION " NUEVOS HORIZONTES"

Proponente: DIÓCESIS DE SAN JACINTO DE YAGUACHI

OBRA: PROYECTO DEL CENTRO DE ACOPIO DEL RECINTO "EL CAMPAMENTO"

Ubicación: EL CAMPAMENTO-ROBERTO ASTUDILLO-GUAYAS-ECUADOR

RUBRO	DESCRIPCION	UNIDAD	CANT.	COSTO UNITARIO	COSTO TOTAL
1	Replanteo y trazado	m2	7	\$ 0,63	\$ 4,41
2	Excavación a máquina, incluye desahije	m3	2	\$ 8,58	\$ 17,17
3	Relevo compactado con material importado	m3	5	\$ 9,87	\$ 49,35
21	Contrapiso armado la-10cm acabado pulido	m2	65	\$ 12,23	\$ 794,55
SUB-TOTAL:					865,63
I.V.A:					103,88
TOTAL:					969,51

PRESUPUESTO REFERENCIAL PARCIAL 1 BODEGA

Entidad Contratante: ASOCIACION " NUEVOS HORIZONTES"

Proponente: DIÓCESIS DE SAN JACINTO DE YAGUACHI

OBRA: PROYECTO DEL CENTRO DE ACOPIO DEL RECINTO "EL CAMPAMENTO"

Ubicación: EL CAMPAMENTO-ROBERTO ASTUDILLO-GUAYAS-ECUADOR

RUBRO	DESCRIPCION	UNIDAD	CANT.	COSTO UNITARIO	COSTO TOTAL
1	Replanteo y trazado	m2	19	\$ 0,63	\$ 12,07
2	Excavación a máquina, incluye desahije	m3	3	\$ 8,58	\$ 25,75
3	Relevo compactado con material importado	m3	8	\$ 9,87	\$ 78,96
21	Contrapiso armado la-10cm acabado pulido	m2	23	\$ 12,23	\$ 281,29
10	Estructuras metálicas para cubiertas. (incluye placas)	kg	215	\$ 6,81	\$ 1463,46
11	Cubierta metálica s=0,40mm (Master1000 o similar)	m	19	\$ 11,42	\$ 216,98
13	Entucido exterior	m2	80	\$ 7,43	\$ 594,40
14	Entucido interior	m2	20	\$ 7,22	\$ 144,40
16	Rejas de Seguridad	m2	20	\$ 55,90	\$ 1118,00
18	Puntas de alambres	a	3	\$ 40,00	\$ 120,00
19	Puntas de toma corriente 110 v	a	6	\$ 38,57	\$ 231,42
19	Puntas de interruptores	a	1	\$ 38,57	\$ 38,57
19	Puntas de toma corriente de 220	a	2	\$ 54,76	\$ 109,52
19	Acrometría Eléctrica de Medidor a P-PS	m	10	\$ 22,00	\$ 220,00
13	Pintura Interior	m2	39	\$ 4,80	\$ 187,20
25	Pared interior bloque 14cm	m2	4,5	\$ 19,95	\$ 89,78
4	Replanteo Ho. S. Ft = 148 kg/cm2	m3	0,1	\$ 116,78	\$ 11,68
1	Puntas hormigon armado	m3	0,6	\$ 288,19	\$ 172,91
17	Puntas de telefono	a	1	\$ 48,38	\$ 48,38
8	Resista hormigon armado	m3	0,26	\$ 309,92	\$ 80,58
13	Puertas de metal	a	1	\$ 259,54	\$ 259,54
13	Panel de breaker	a	1	\$ 215,00	\$ 215,00
39	Fijos exteriores	m	35	\$ 5,05	\$ 176,75
16	Transporte	viajes	2	\$ 35,00	\$ 70,00
SUB-TOTAL:					6577,54
I.V.A:					769,31
TOTAL:					7346,85

COMITÉ
NUEVOS HORIZONTES

PROYECTO DE
DESARROLLO AGRÍCOLA
RECINTO "EL CAMPAMENTO"

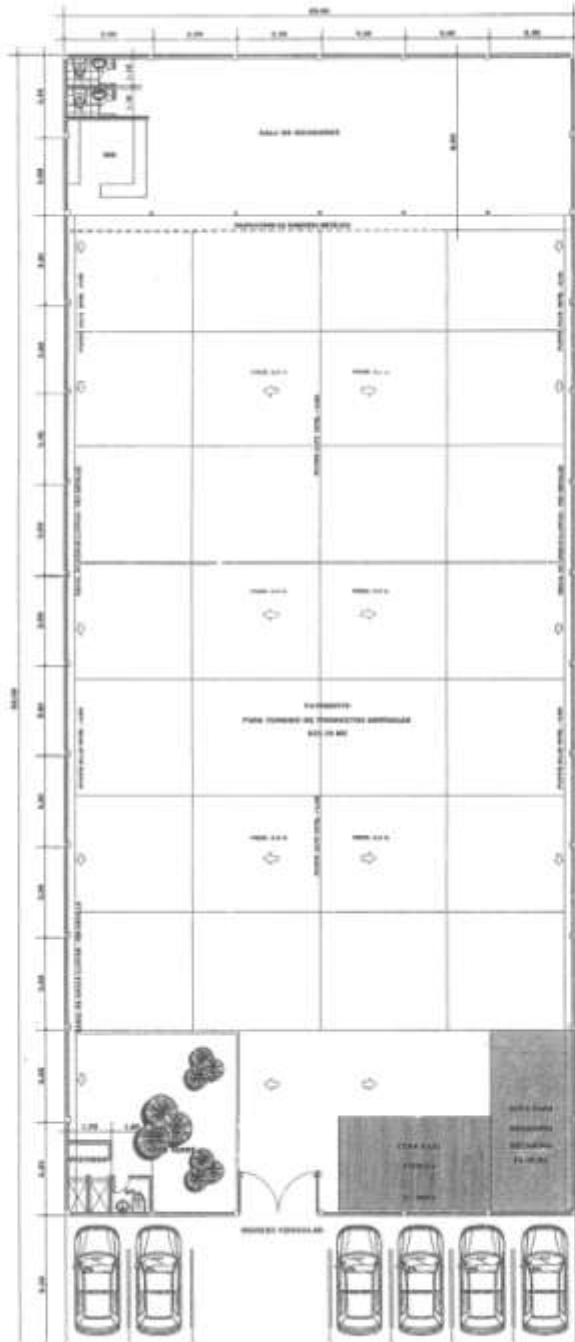

5



REPUBLICA DEL ECUADOR

**NOTARIA PRIMERA DEL CANTON
MILAGRO**

**TESTIMONIO
DE LA ESCRITURA**
COMPRVENTA

COPIA: PRIMERA

QUE HACE: JOSE LUIS VILLALTA FREIJE Y SRA.

A FAVOR : ASOCIACION AGRICULTORES "NUEVOS HORIZONTES"

CUANTIA : \$ 250,00

Milagro, 07 de julio del 2011

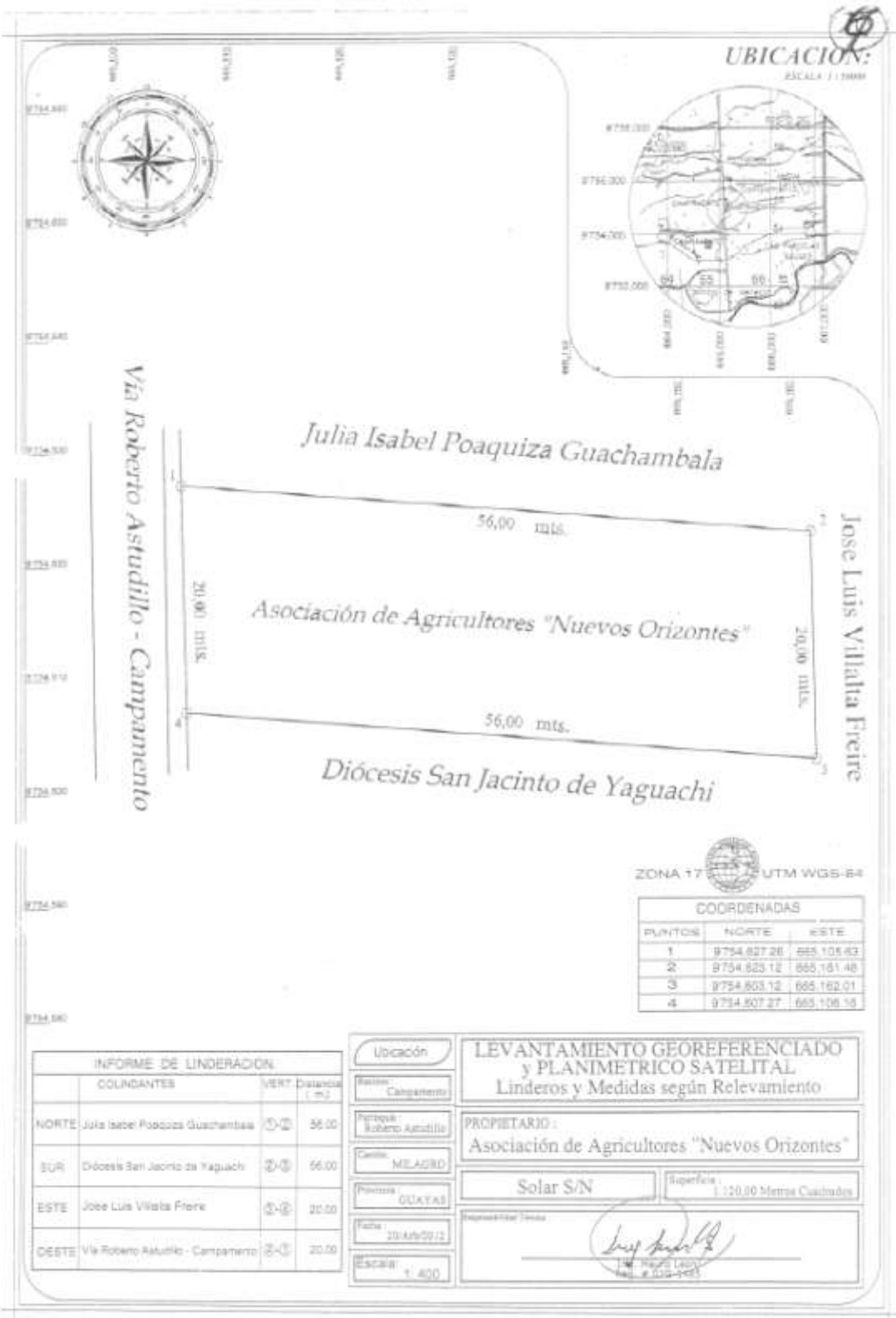

UBICACION:
Escala 1:15000



Via Roberto Astudillo - Campamento

Julia Isabel Poaquiza Guachambala

Jose Luis Villalata Freire

Asociación de Agricultores "Nuevos Horizontes"

Diócesis San Jacinto de Yaguachi

ZONA 17 UTM WGS-84

COORDENADAS		
PUNTO	NORTE	ESTE
1	9754.827.26	665.105.63
2	9754.823.12	665.161.48
3	9754.803.12	665.162.01
4	9754.807.27	665.106.35

INFORME DE LINDERACIÓN			
	CONDANTES	VERT.	Distancia (mts.)
NORTE	Julia Isabel Poaquiza Guachambala	①-②	56.00
SUR	Diócesis San Jacinto de Yaguachi	②-③	56.00
ESTE	Jose Luis Villalata Freire	③-④	20.00
OESTE	Via Roberto Astudillo - Campamento	④-①	20.00

Ubicación		LEVANTAMIENTO GEOREFERENCIADO y PLANIMETRICO SATELITAL	
Linderos y Medidas según Relevamiento		Linderos y Medidas según Relevamiento	
Propietario: Asociación de Agricultores "Nuevos Horizontes"		Solar S/N	
Superficie: 1.120.00 Metros Cuadrados		Fecha: 20/Abr/2012	
Escala: 1:400		 Ing. Raúl León Tel. # 035-393	

8
Cofa



Decreto Señor Ministro Area Guayas



Ministerio Nacional de la Agricultura, C. I. 2000011
Presidencia del Ecu. Rafael Correa

Oficio No. 1034 DEAO

Guayaquil, 10 SEP 2009

SEÑOR
Washington WILFRIDO Parra Vargas
**PRESIDENTE DE LA ASOCIACION AGRICULTORES
"NUEVOS HORIZONTES"**
Milagro

COFA

De mis consideraciones:

En atención a su requerimiento, ingresado mediante Hoja de Control de Trámites de Documento No 0078239 del 11 de Agosto del 2009 y de conformidad con el Informe No.0145-2009 UNIDAD DE ORGANIZACIONES AGROPRODUCTIVAS, de Septiembre 17/2009, suscrito por el Ing. Rosalva Mora Crego Jefe de esta Dirección Provincial, emiten a usted que la documentación presentada ha sido debidamente revisada, razón por la cual se procede a inscribirlo en el Expediente de la Unidad de Organizaciones Agroproductivas de esta Dirección y Registrar la Directiva de la Asociación de Agricultores "NUEVOS HORIZONTES", de su digna representación, domiciliada en el Recinto El Campesino de la parroquia Roberto Astudillo, cantón Milagro, Provincia del Guayas, para el período de Junio del 2009 a Junio del 2011, de acuerdo al Acta Asamblea General Última División de sesión, llevada a cabo el 12 de junio del 2009.

- | | |
|-----------------------|--------------------------------------|
| PRESIDENTE | Sr. Washington Wilfrido Parra Vargas |
| VICEPRESIDENTE | Sr. Eugenio Inés Antigua Rivera |
| SECRETARIO | Sr. Gabriel Ángel Rodríguez Salas |
| TESORERO | Sr. Guernge Aguirre Pérez Gavilanes |
| SINDICO | Sr. Segundo Jacinto Vargas Parra |

VOCALES PRINCIPALES

- | | |
|----------------------|------------------------------------|
| PRIMER VOCAL | Sr. Ernesto Efraín Sánchez Ocaña |
| SEGUNDO VOCAL | Sr. Humberto Olmedo Ica Herrera |
| TERCER VOCAL | Sr. Segundo David Arballo Orellana |

VOCALES SUPLENTE

- | | |
|----------------------|-----------------------------------|
| PRIMER VOCAL | Sr. Luis Enrique Villaña Acuña |
| SEGUNDO VOCAL | Sr. Pedro Gonzalo Pérez Gavilanes |
| TERCER VOCAL | Sr. Anjes Salvador Vargas Parra |

Atentamente,

Carlos Viqueza
DIRECTOR TÉCNICO AREA GUAYAS

C.C. Organizaciones Agroproductivas Provinciales
Responsable Org. Agro.
Milagro

TEL: 099 2000000
099 2000000 - 1400
-136





9

REGISTRO UNICO DE CONTRIBUYENTES SOCIEDADES

NUMERO RUC: 0902622318001
 RAZON SOCIAL: ASOCIACION DE AGRICULTORES NUEVOS HORIZONTES
 NOMBRE COMERCIAL:
 CLASE CONTRIBUYENTE: OTROS
 RUT (FEEL) / CENTRO DE RETENCION: PARRA VARGAS WASHINGTON WILFRIDO
 CONTADOR: ASOCIACION DOLORES PILAR

FEC. INICIO ACTIVIDADES: 08/05/2005 FEC. CONSTITUCION: 08/05/1998
 FEC. INSCRIPCION: 17/03/2009 FECHA DE ACTUALIZACION: 09/02/2010

ACTIVIDAD ECONOMICA PRINCIPAL:

ACTIVIDADES DE ASOCIACIONES DEBILITADOS

DIRECCION PRINCIPAL:

DIRECCION: GUAYAS CANTON: MELAGRO PARROQUIA: ROSERTO ASTUDILLO CARRERA: RCTO. EL CAMPAMENTO
C/03 PRINCIPAL NEGRALES EN PARROQUIA: SANGONERENTE A LA IGLESIA MARSEN DE LA CRUZ CIUDAD: MELAGRO

DECLARACIONES TRIBUTARIAS:

- * VAREJO DE COMPRAS Y RETENCIONES EN LA FUENTE POR OTROS CONCEPTOS
- * VAREJO RELACION DEPENDENCIA
- * DECLARACION DE IMPUESTO A LA RENTA, SOCIEDADES
- * DECLARACION DE RETENCIONES EN LA FUENTE
- * DECLARACION MENSUAL DE IVA

DE ESTABLECIMIENTOS REGISTRADOS: 04 (04) ABIERTOS: 4
 JURISDICCION: REGIONAL LITORAL SUR, GUAYAS CERRADOS: 0

Walter Paredes
REPRESENTANTE CONTRIBUYENTE



Walter Paredes
DIRECCION GENERAL
Servicio de Rentas Internas
QUITO, GUAYAS

Dirección: ERICCIÓN Lugar de emisión: 300-400 (40) FRASEO Fecha y hora: 09/02/10



RÉGISTRO ÚNICO DE CONTRIBUYENTES SOCIEDADES

NUMERO RUC: 098765 001001
RAZON SOCIAL: ASOCIACION DE AGRICULTORES NUEVOS HORIZONTES

ESTABLECIMIENTOS REGISTRADOS:

Nº ESTABLECIMIENTO:	001	ESTADO:	LIBERTO	MUNICIPIO:	FRANCISCO DE SUAZA
NOMBRE COMERCIAL:					FEL. CIERRE:
ACTIVIDADES ECONÓMICAS:					FEL. RÉGIMEN:
ACTIVIDADES DE ACTIVACIONES GRESALES:					

DIRECCIÓN ESTABLECIMIENTO:

DIRECCIÓN PRINCIPAL: GUAYAS, Calle MILANZO, Parroquia ROBERTO ASTUCILLO, Cantón POTOSÍ, El CAMPAMENTO, Calle PRINCIPAL, Número 37, Asesoría: FRENTE A LA IGLESIA VIRGEN DE LA PAZ, Cantón POTOSÍ

[Handwritten Signature]
FIRMA DEL CONTRIBUYENTE



SERVICIO DE RENTAS INTERNAS

Georgino Vázquez Jorge Luis
Cajalupo 101 S.M.S.
Servicio de Rentas Internas
LITORAL 293

Datario: 098765001 Lugar de emisión: GUAYAS, AY FRANCISCO Fecha y hora: 09/02/2010